

## NOVENA REGIÓN DE LA ARAUCANÍA

### Perfil de la Dinámica Económica Regional

| Ocupados<br>(Miles de Personas) |              |   | Actividad<br>(Índice 1996=100) |              |   | Exportaciones<br>(Miles de dólares) |              |   |
|---------------------------------|--------------|---|--------------------------------|--------------|---|-------------------------------------|--------------|---|
| Ene-Mar 2007                    | Ene-Mar 2008 | ➔ | Ene-Mar 2007                   | Ene-Mar 2008 | ↗ | Ene-Mar 2007                        | Ene-Mar 2008 | ↕ |
| <b>349,3</b>                    | <b>351,2</b> |   | <b>149,7</b>                   | <b>153,1</b> |   | <b>97,3</b>                         | <b>113,2</b> |   |

| INACER                      |                                   |  |
|-----------------------------|-----------------------------------|--|
| SECTOR                      | Ponderación Sectorial (Base 1996) | Variación igual trimestre año anterior |
| Agropecuario y Silvícola    | 8,2                               | ↘                                      |
| Pesca                       | -                                 | -                                      |
| Minería                     | -                                 | -                                      |
| Industria Manufacturera     | 10,3                              | ↗                                      |
| Electricidad, Gas y Agua    | 2,6                               | ↗                                      |
| Construcción                | 11,5                              | ↕                                      |
| Comercio                    | 12,7                              | ↗                                      |
| Transporte y Comunicaciones | 7,6                               | ↘                                      |
| Servicios Financieros       | 9,3                               | ↗                                      |
| Propiedad de la Vivienda    | 15,4                              | ↗                                      |
| Otros Servicios             | 22,5                              | ↗                                      |

Fuente: INE

La actividad económica regional aumentó 2,3% en el trimestre enero-marzo, siendo los sectores de construcción e industria los que más influyeron en el índice. Las exportaciones, se expandieron 16,4% con respecto a igual trimestre del año 2007, principalmente por los envíos de celulosa. Por otro lado, la tasa de desocupación fue 8,4% en el presente trimestre incrementándose 2,4 puntos porcentuales respecto a igual trimestre del año anterior.

El sector construcción presentó un incremento de 4.330 personas equivalente a un incremento de 14,6% en la población ocupada, registrando la mayor incidencia positiva en la actividad económica después de seis trimestres de incidencia negativa en el indicador.

La construcción, estuvo influida principalmente por los subsectores Edificación en Infraestructura y no Habitacional. En lo que respecta al subsector Edificación Habitacional, éste no ha logrado el mismo éxito, manteniéndose en una etapa de contracción, fundamentalmente por una disminución de los permisos de edificación. Esta última situación, debiese cambiar en el transcurso del año, atendiendo a políticas públicas habitacionales.

El incremento en el sector industrial de 4.380 personas en la población ocupada equivalente al 12,5%, influyó para que sea éste, uno de los sectores que más aportó en el crecimiento de la economía regional, debido básicamente a la mejora en la producción de madera aserrada y lácteos.

#### Índice de Actividad Económica Regional

(Tasa de variación respecto de igual trimestre año anterior)

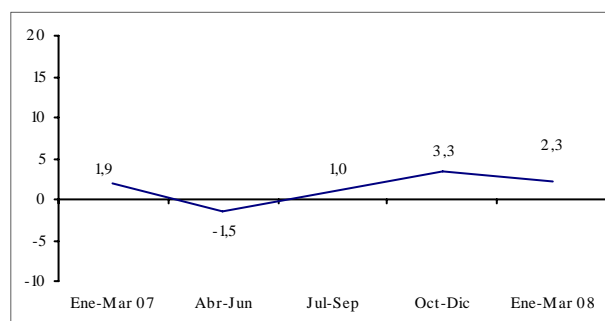

Fuente: INE

Las características climáticas que han afectado a la Araucanía y al país en conjunto durante el trimestre enero - marzo, particularmente la sequía ocasionó que el sector silvoagropecuario incidiera negativamente en el indicador

por la baja en la actividad de los subsectores silvícola, pecuario y cultivos anuales.

En términos laborales el total de personas ocupadas en La Araucanía alcanza a 351.170, lo que se traduce en una variación de 0,5% respecto de igual trimestre del año anterior.

En el trimestre, la estimación de la fuerza de trabajo alcanzó en la región de La Araucanía, a 383.470 personas, experimentando una variación de 12.030 personas con respecto a igual trimestre del año anterior, lo que equivale a una variación de 3,2%.

#### Araucanía: Evolución del Mercado Laboral (Trimestre Enero-Marzo de 2008)

|                | Fuerza de Trabajo<br>var. 12 meses (%) | Ocupados<br>var. 12 meses (%) | Tasa Desocupación<br>(%) | Tasa Cesantía<br>(%) |
|----------------|--|-------------------------------|--------------------------|----------------------|
| <b>Totales</b> | <b>3,2</b>                             | <b>0,5</b>                    | <b>8,4</b>               | <b>6,6</b>           |
| Hombres        | 0,1                                    | -1,0                          | 5,7                      | 4,5                  |
| Mujeres        | 9,7                                    | 3,8                           | 13,5                     | 10,6                 |

Fuente: INE, Encuesta Nacional de Empleo

El número de desocupados se estimó en 32.300 personas. Con respecto a igual trimestre del año anterior, el número de desocupados varió en 10.120 personas. La tasa de desocupados regional alcanzó un 8,4%, la que fue 2,4 puntos porcentuales por sobre el año anterior.

La tasa de cesantía y de personas que buscan trabajo por primera vez, que en conjunto explican la desocupación, fue de 6,6% y 1,9% respectivamente. Cabe señalar que la tasa de desocupados del país alcanzó una cifra de 7,6%, lo que sitúa a La Araucanía como la décima en un ranking de desempleo de las trece regiones en estudio.

La situación de desocupación en el sector rural de La Araucanía, indica una tasa de 4,9%. En el sector urbano se registró una tasa de desocupación de 10,0%.

La tasa de desocupación de hombres fue de 5,7%, variando 1.0 puntos porcentuales respecto de igual trimestre del año anterior, mientras que para las mujeres fue de 13,5%. A la luz de los datos, es posible observar, como las tasas de desocupación (13,5%) y cesantía (10,6%) en las mujeres doblan las tasas obtenidas por los hombres 4,7% y 4,5% respectivamente.

La estimación del número de personas fuera de la fuerza de trabajo, (personas de 15 años y más que se dedican a labores del hogar, estudiantes, jubilados, y otros), es de 332.800 personas.

#### Araucanía: Ocupados Según Rama de Actividad (En miles de personas)

| Rama de actividad                        | 2007,0       |              |              |              | 2008         |
|--|--------------|--------------|--------------|--------------|--------------|
|  | Ene-Mar      | Abr-Jun      | Jul-Sep      | Oct-Dic      | Ene-Mar      |
| <b>Total</b>                             | <b>349,3</b> | <b>349,7</b> | <b>333,3</b> | <b>355,1</b> | <b>351,2</b> |
| Agricultura, Caza y Pesca                | 103,6        | 100,8        | 96,2         | 104,9        | 94,9         |
| Minas y Canteras                         | 0,3          | 0,4          | 0,4          | 0,2          | 0,1          |
| Industria Manufacturera                  | 35,1         | 38,3         | 36,6         | 36,6         | 39,5         |
| Electricidad, Gas y Agua                 | 1,5          | 1,5          | 4,0          | 1,4          | 2,5          |
| Construcción                             | 29,6         | 28,2         | 26,7         | 31,8         | 33,9         |
| Comercio                                 | 55,7         | 53,8         | 48,9         | 51,8         | 57,7         |
| Transporte, Almacenaje y Comunicaciones  | 23,0         | 23,8         | 20,7         | 21,2         | 20,7         |
| Servicios Financieros                    | 15,9         | 17,1         | 15,5         | 16,2         | 16,7         |
| Servicios Comunes, Sociales y Personales | 84,5         | 85,9         | 84,5         | 91,0         | 85,2         |

Fuente: INE, Encuesta Nacional de Empleo

El mayor crecimiento de puestos de trabajo, se dió en los sectores de Industria y Construcción con 4.380 y 4.330 puestos adicionales respectivamente, que equivale a un aumento de 12,5% y 14,6% de los trabajadores ocupados en estas ramas.

El sector Agropecuario y Pesca redujó 8.750 trabajadores de sus filas, en una caída que no es normal para esta época del año. Esta baja implicó que los sectores antes mencionados ocuparan un 8,4% menos de mano de obra.

Al igual que el trimestre anterior el sector Transporte y Comunicaciones es otro sector que muestra una disminución, con un resultado de 2.260 personas menos ocupadas en este

sector, equivalente a una reducción del 9.8% de la mano de obra utilizada.

Lo anterior coincide con los sectores que influyeron negativamente en la actividad económica de la región. (Sector silvoagropecuario y Transporte y Comunicaciones).

Por otro lado, los nuevos puestos de trabajo se crearon mayoritariamente en la categoría “Asalariados”, con 13.600 casos. En esta medición, la baja en la categoría “Cuenta Propia”, es de 14.560 personas, continuando con la caída experimentada en los últimos cuatro trimestres móviles, aunque en esta oportunidad de una forma más intensa, a la que hay que sumar la disminución de 1.400 trabajadores en la categoría de Personal de Servicio.

**Araucanía: Ocupados Según  
Categoría Ocupacional**  
(En miles de personas)

| Categoría Ocupacional  | 2007         |              |              |              | 2008         |
|------------------------|--------------|--------------|--------------|--------------|--------------|
|                        | Ene-Mar      | Abr-Jun      | Jul-Sep      | Oct-Dic      | Ene-Mar      |
| <b>Total</b>           | <b>349,3</b> | <b>349,7</b> | <b>333,3</b> | <b>355,1</b> | <b>351,2</b> |
| Empleadores            | 8,6          | 8,6          | 10,6         | 10,0         | 10,9         |
| Cuenta Propia          | 127,7        | 124,6        | 116,4        | 132,4        | 113,1        |
| Asalariado             | 188,4        | 187,4        | 183,4        | 185,5        | 202,0        |
| Personal de Servicio   | 16,0         | 18,0         | 14,3         | 17,3         | 14,6         |
| Familiar no Remunerado | 8,6          | 11,2         | 8,6          | 10,0         | 10,6         |

Fuente: INE, Encuesta Nacional de Empleo

El primer trimestre del 2008, representa un significativo incremento para las exportaciones de La Araucanía, pues su nivel de expansión es de un 16,4% respecto de igual trimestre del año anterior.

Si descontamos la celulosa de las exportaciones, vemos que el resto de las partidas crecen a una tasa de 49,5%.

El 93,5% de las exportaciones de esta región se concentra en el sector Industrial. Esta actividad presenta una expansión de 19,0% en

comparación con igual trimestre del año anterior, equivale a 16,9 millones de dólares más. En el sentido contrario, se mueve el sector Agricultura y Pesca, que decrece un 13,0% respecto del año anterior, pasando de 8,4 millones a 7,3 millones de dólares el presente trimestre.

**Araucanía: Valor de las Exportaciones Según  
Rama de Actividad**  
(Millones de Dólares Corrientes)

| Rama de actividad          | 2007        |              |              |              | 2008         |
|----------------------------|-------------|--------------|--------------|--------------|--------------|
|                            | Ene-Mar     | Abr-Jun      | Jul-Sep      | Oct-Dic      | Ene-Mar      |
| <b>Total Exportaciones</b> | <b>97,3</b> | <b>114,0</b> | <b>100,1</b> | <b>117,7</b> | <b>113,2</b> |
| Agricultura y Pesca        | 8,4         | 14,3         | 7,8          | 2,7          | 7,3          |
| Agricultura                | 3,2         | 7,3          | 3,9          | 2,6          | 3,3          |
| Silvopecuario y Pesca      | 5,2         | 7,0          | 3,9          | 0,1          | 3,9          |
| Industria                  | 89,0        | 99,7         | 92,3         | 115,0        | 105,9        |
| Alimentos                  | 8,3         | 10,5         | 9,4          | 17,2         | 20,4         |
| Forestales                 | 7,7         | 8,3          | 7,2          | 7,9          | 7,5          |
| Muebles                    | 0,8         | 1,6          | 2,1          | 2,6          | 3,1          |
| Celulosa, Papel y Cartón   | 70,1        | 77,8         | 72,6         | 86,2         | 72,6         |
| Resto Industria            | 1,9         | 1,4          | 1,0          | 1,2          | 2,3          |
| Resto Exportaciones        | 0,0         | 0,0          | 0,1          | 0,0          | 0,1          |

Fuente: Elaborado por el INE sobre la base de información del Servicio Nacional de Aduanas

Al igual que el trimestre anterior, el producto más enviado al extranjero fue la celulosa, con 72,6 millones de dólares, 64,1% del total de las exportaciones, con destino principal Corea del Sur (22,7%), Italia (18,8%) China (17,9%) e Indonesia (10,9%), estos cuatro países acumulan el 71,3% de la demanda de celulosa exportada.

Después de la celulosa los alimentos incrementaron sus envíos en doce meses 12,1 millones de dólares, los principales destinos son Venezuela (30,3%), Cuba (15,8%) y México (15,7%). Si bien las exportaciones de alimentos son modestas en comparación con la celulosa, es importante destacar que en comparación con el trimestre anterior los alimentos aumentó cerca de 20.4 millones de dólares

El sector Agricultura y pesca representó el 6,4% del total exportado y tuvo un descenso

de 1,1 millones de dólares respecto al trimestre anterior, equivalente a una disminución de 13,0%. Dentro de este sector Agricultura representa el 45,9%, y envió sus productos principalmente a Estados Unidos (34,3%).

**Araucanía: Valor de las Exportaciones Según Bloque Económico**

(Millones de Dólares Corrientes)

| Bloque         | 2007        |              |              |              | 2008         |
|----------------|-------------|--------------|--------------|--------------|--------------|
|                | Ene-Mar     | Abr-Jun      | Jul-Sep      | Jul-Sep      | Ene-Mar      |
| <b>Total</b>   | <b>97,3</b> | <b>114,0</b> | <b>100,1</b> | <b>117,7</b> | <b>113,2</b> |
| Nafta          | 9,6         | 14,8         | 8,7          | 9,2          | 10,5         |
| Mercosur       | 1,2         | 0,5          | 0,8          | 1,2          | 1,1          |
| Unión Europea  | 26,0        | 35,0         | 40,5         | 31,3         | 35,0         |
| Apec           | 21,7        | 19,7         | 25,4         | 26,1         | 30,6         |
| Pacto Andino   | 6,2         | 7,8          | 9,7          | 8,8          | 13,9         |
| Otros Destinos | 32,7        | 36,2         | 15,1         | 41,1         | 22,1         |

Fuente: Elaborado por el INE sobre la base de información del Servicio Nacional de Aduanas

El principal bloque de destino de las exportaciones regionales corresponde a la Unión Europea 30,9%, seguido de APEC, mercado que concentra el 27,0% de las exportaciones del trimestre y finalmente otros destinos con 19,5% de las exportaciones en la región.

Las exportaciones enviadas al bloque la Unión Europea, particularmente a países como Alemania e Inglaterra crecen en 9,0 millones de dólares en comparación con igual trimestre del año 2007 (34,5% más en el periodo), seguido de APEC (mayoritariamente a países como China, Corea e Indonesia) que crece en 8,9 millones de dólares en comparación con igual trimestre del año 2007 (41,2% más en el periodo), le sigue el aumento experimentado por Pacto Andino, con un incremento de 7,8 millones de dólares, lo que equivale a 126,3% más en relación al igual trimestre del año anterior.